

VÝROČNÍ ZPRÁVA 2021



**Recyklace odpadů
a skládky
a.s.**

OBSAH

1. Základní identifikační údaje

2. Předmět podnikání

3. Orgány společnosti

Představenstvo

Dozorčí rada

Výkonný management

4. Organizační struktura

5. Struktura vlastníků společnosti

6. Údaje o cenných papírech

7. Majetkové podíly

8. Investice a rozvoj v roce 2021

Investice

Technické zhodnocení

9. Výsledky hospodaření společnosti v roce 2021

Struktura majetku

Struktura aktiv

Struktura kapitálu

Náklady a výnosy

Financování společnosti

Návrh na rozdělení zisku

Rozvaha za rok 2021

Výkaz zisků a ztrát za rok 2021

Příloha k účetní závěrce za rok 2021

10. Zaměstnanci a sociální politika

11. Výzkum a vývoj

12. Ochrana životního prostředí

13. Údaje o osobách odpovědných za výroční zprávu a ověření účetní závěrky

1. ZÁKLADNÍ IDENTIFIKAČNÍ ÚDAJE

Právní forma:	akciová společnost
Základní jmění:	3 930 tis. Kč
IČO:	45021511
DIČ:	CZ45021511
Bankovní spojení:	ČSOB
Číslo účtu:	1767676/0300
Obchodní rejstřík:	Krajský soud České Budějovice, oddíl B, vložka 482

2. PŘEDMĚT PODNIKÁNÍ

- podnikání v oblasti nakládání s nebezpečnými odpady
- výroba, obchod a služby neuvedené v přílohách 1 až 3 živnostenského zákona

3. ORGÁNY SPOLEČNOSTI

Na Valné hromadě, která se konala 21.6.2021 došlo k volbě nové dozorčí rady společnosti. Následně byl na mimořádném jednání dozorčí rady zvolen její předseda.

PŘEDSTAVENSTVO

Předseda představenstva:	Ing. Peterka Luboš
Místopředseda představenstva:	JUDr. Veselý Ondřej
Člen představenstva:	Ing. Faktor Jiří
Člen představenstva:	Ing. Vlasák Karel
Člen představenstva:	p. Bláha Bohumil

DOZORČÍ RADA

Předseda dozorčí rady:	Ing. Malý Martin
Člen dozorčí rady:	Mgr. Marie Žiláková
Člen dozorčí rady:	p. David Kříž

VÝKONNÝ MANAGEMENT a.s.

V roce 2021 beze změn.

Ředitel:	Bryndová Zdeňka
Zástupce ředitele:	Klas Josef

4. ORGANIZAČNÍ STRUKTURA

Oproti roku 2020 nedošlo k žádným změnám v organizační struktuře společnosti.

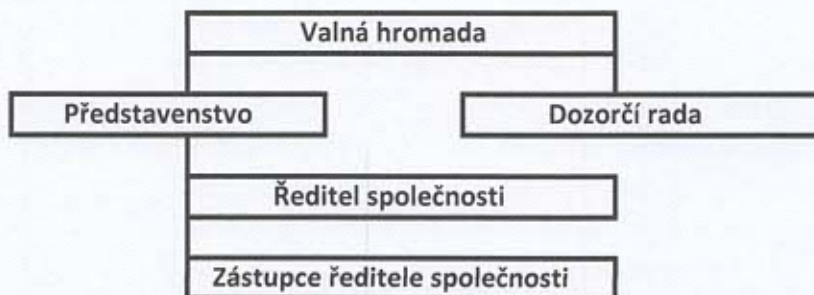

5. STRUKTURA VLASTNÍKŮ SPOLEČNOSTI

V roce 2021 nedošlo k žádným změnám ve struktuře vlastníků.

název	podíl v Kč	podíl v %
Město Prachatice	840000	21,37
Město Písek	750000	19,08
Město Vodňany	560000	14,25
Město Strakonice	500000	12,72
Městys Radomyšl	500000	12,72
Město Horažďovice	250000	6,36
Obec Osek	100000	2,55
Obec Rovná	100000	2,55
Městys Štěkeň	100000	2,55
Obec Velká Turná	100000	2,55
Město Sedlice	50000	1,27
Obec Řepice	50000	1,27
Obec Chrášťovice	30000	0,76

6. ÚDAJE O CENNÝCH PAPIRECH

Celkový objem emise činí 393 ks akcií na majitele v listinné podobě. Nominální hodnota je 10 000 Kč/ks.

Společnost nevydala žádné cenné papíry, které opravňují k uplatnění práva na výměnu za jiné účastnické cenné papíry nebo na přednostní úpis jiných účastnických cenných papírů.

V majetku členů představenstva, dozorčí rady a managementu nejsou žádné akcie společnosti.

7. MAJETKOVÉ PODÍLY

Společnost nemá žádné majetkové podíly.

8. INVESTICE A ROZVOJ V ROCE 2021

I přes vlekoucí se celosvětové potíže s Covid19, které se promítaly i do ekonomiky, v roce 2021 společnost investovala do nového manipulátoru JCB vzhledem k tomu, že i přes všechny provozní potíže způsobené izolacemi a karanténami došlo k navýšení zpracovávaných odpadů o cca 400 tun.

Manipulátor JCB Agri byl financován z vlastních prostředků společnosti.

Pravidelně byl splácen jak úvěr na nákladní automobil Scania se splatností 5 let, který byl čerpán v roce 2018, tak i úvěr na nákladní automobil Scania z roku 2020 se splatností 5 let.

DOKONČENÉ INVESTICE

- manipulátor JCB Agri

- celkem proinvestováno z vlastních zdrojů 2652 tis. Kč.

NEDOKONČENÉ INVESTICE

Vzhledem k tomu, že dosud nebyla opětovně vypsána dotace na pořízení FVE v podmínkách, které by splňoval náš investiční záměr, zůstává pořízení FVE v oblasti nedokončených investic.

- FVE - dle přidělení dotace z OOPK

- celkem proinvestováno 55 tis. Kč z vlastních zdrojů

9. VÝSLEDKY HOSPODAŘENÍ SPOLEČNOSTI

Za účetní období roku 2021 činil výsledek hospodaření před zdaněním 3 019 493,55 Kč, po zdanění 2 505 826,55 Kč.

V porovnání s plánem hospodářského výsledku na rok 2021, kdy valná hromada společnosti ze dne 21.6.2021 rozhodla, že má být dosažen zisk po zdanění cca 0 tis. Kč, byl plán splněn.

STRUKTURA MAJETKU

Celková hodnota majetku společnosti k 31.12.2021 činila 31 659 tis. Kč, což v porovnání s rokem 2020 představuje nárůst o 12,16 %. Ten byl způsoben pořízením nových investic v celkové výši 2 652 tis. Kč.

Oběžná aktiva ve výši 15 156 tis. Kč představují 47,87 % majetku společnosti a jejich hodnota oproti roku 2021 stoupla z důvodu kumulování finančních prostředků na investice v budoucích letech a jako tvorba rezervy při nejasné situaci v hospodářství vzhledem na Covid19. Promítá se zde také úhrada nového manipulátoru JCB Agri až v lednu roku 2022.

Struktura aktiv k 31.12.2021

AKTIVA	tis. Kč
1. Dlouhodobý hmotný a nehmotný majetek	16 360
2. Dlouhodobé pohledávky	100
3. Zásoby	146
4. Krátkodobé pohledávky	3 583
5. Peněžní prostředky	11 327
6. Časové rozlišení	143
CELKEM	31 659

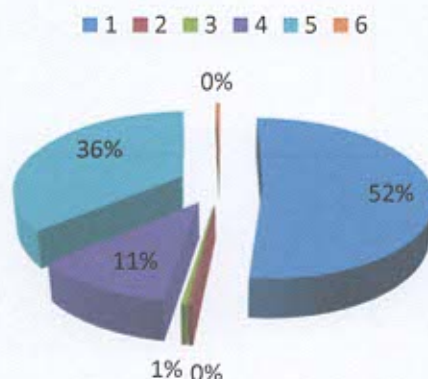
Struktura aktiv k 31.12.2021

Struktura kapitálu k 31.12.2021

Kapitálová struktura je tvořena z 74,87 % vlastním kapitálem společnosti a z 25,13 % cizími zdroji. K nárůstu cizích zdrojů oproti roku 2020 došlo v důsledku úhrady závazku z nákupu manipulátoru JCB až v roce 2022.

Zároveň byl řádně splácen úvěr z roku 2018 a 2020. Po splatnosti je jen závazek plynoucí z nákupu manipulátoru JCB, který byl uhrazen 7.1.2022, a 2 faktury od společnosti Aspera s.r.o., které nebyly doručeny na správný e-mail, zde úhrada proběhla 21.1.2022.

Výše základního kapitálu a zákonného rezervního fondu zůstala oproti roku 2020 nezměněna.

Fond KSP byl dle rozhodnutí valné hromady konané dne 21.6.2021 doplněn o 342 600 Kč a zároveň bylo z FKSP v roce 2021 vyplaceno 294 756 Kč.

PASIVA	tis. Kč
1. Základní kapitál	3 930
2. Fondy ze zisku	957
3. Výsledek hospodaření minulých let	16 310
4. Výsledek hospodaření běžného účetního období	2 506
5. Dlouhodobé závazky - úvěry Scania 2018 a Scania 2020	1 932
6. Krátkodobé závazky	6 024
7. Časové rozlišení	0
CELKEM	31 659

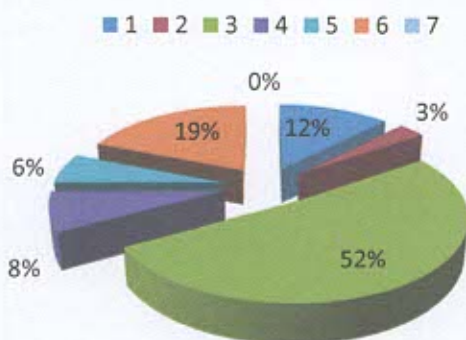
Struktura kapitálu k 31.12.2021**Náklady a výnosy k 31.12.2021**

Celkové náklady společnosti k 31.12.2021 činily 26 899 tis. Kč. V porovnání s rokem 2020 to představuje nárůst o 14,33 %. Ten je způsoben především nárůstem nákladů za likvidaci odpadů v návaznosti na růst tržeb za likvidaci odpadů, nárůstem mzdových nákladů v souvislosti se zvyšováním zaručené mzdy a rozsáhlou opravou asfaltového povrchu zpevněné plochy.

Celkové výnosy společnosti k 31.12.2021 činily 29 405 tis. Kč. V porovnání s rokem 2020 to představuje nárůst o 14,74 %. Nárůst vznikl především nárůstem tržeb za likvidaci odpadů a po celý rok se udržely vysoké výkupní ceny vytríděného papíru.

Suma ostatních výnosů je především tvořena v částce 14 tis. Kč - Antivirus - náhrady mezd zaměstnanců za karantény a nemoc Covid, 43 tis. Kč, které jsou kompenzací mzdových nákladů za pracovníky na veřejně prospěšných pracích a 188 tis. Kč tvoří plnění od pojišťovny za opravu JCB.

Zisk po zdanění společnosti k 31.12.2021 činil 2 506 tis. Kč. V porovnání s rokem 2020 to představuje nárůst o 19,28 %, kdy zisk po zdanění byl 2 101 tis. Kč. Celkový nárůst zisku oproti plánu, který činil cca 0 tis. Kč, je 2 506 tis. Kč, které jsou tvořeny vyššími tržbami za likvidaci odpadů a vysokými výkupními cenami vytříděného papíru.

NÁKLADY K 31.12.2021	tis. Kč
1. Spotřeba mat. a energie	2 432
2. Služby	9 211
3. Osobní náklady	10 579
4. Odpisy	3 132
5. Ostatní náklady	1545
CELKEM	26 899

Struktura nákladů k 31.12.2021

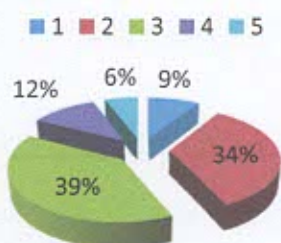

VÝNOSY K 31.12.2021	tis. Kč
1. Tržby z prodeje služeb	23 846
2. Tržby za zboží, materiál, HIM	5 261
3. Ostatní výnosy	298
CELKEM	29 405

Struktura výnosů k 31.12.2021



FINANCOVÁNÍ SPOLEČNOSTI

Celkový stav finančních prostředků se oproti období minulého roku zvýšil o 3 243 tis. Kč, z 8 084 tis. Kč na 11 327 tis. Kč, a to především z důvodu kumulování finančních prostředků v reakci na pandemii COVID19. Zároveň vzhledem k dodání nového manipulátoru až v prosinci 2021 proběhla platba 3 208 tis. Kč až v roce 2022.

Finanční situace společnosti v roce 2021 byla stabilní, sjednané úvěry na pořízení nákladních automobilů Scania se splatností 5 let byly řádně spláceny v celkové částce 1 010 tis. Kč za rok 2021.

NÁVRH NA ROZDĚLENÍ ZISKU

Zisk po zdanění ve výši 2 505 826,55 Kč bude určen k rozdělení na základě rozhodnutí řádné valné hromady akcionářů společnosti, která se bude konat v průběhu měsíce června 2022.

Představenstvo společnosti navrhuje řádné valné hromadě akcionářů společnosti následující rozdělení zisku za rok 2021:

Návrh na rozdělení zisku za rok 2021 (Kč)

1. Zisk po zdanění	2 505 826,55 Kč
2. Příděl do sociálního fondu	383 600,00 Kč (2000 Kč/odprac.měsíc)
3. Dividendy	589 500,00 Kč (1500 Kč/akcie)
4. Nerozdělený zisk minulých let	1 532 726,55 Kč

Představenstvo dále doporučuje řádné valné hromadě akcionářů zbývající zisk ve výši 1 532 726,55 Kč ponechat nerozdělený na účtu "Nerozdělený zisk minulých let".

10. ZAMĚŠTNANCI A SOCIÁLNÍ POLITIKA

Počet zaměstnanců v roce 2021 byl celkem stabilní, ale docházelo k výměnám zaměstnanců ve zkušební době, kdy se projevuje nedostatek pracovníků na všech profesích v regionu, tím dochází k velkému přesunu pracovníků již ve zkušební době.

Během roku 2021 byl jeden pracovník dlouhodobě nemocný, ostatní zaměstnanci vzhledem k situaci ohledně COVID19 čerpali nemocenské dávky, ve většině případů karanténu nebo ošetřovné pro děti.

Konečný stav pracovníků k 31.12.2021 byl: 8 žen, 13 mužů.

Pravidelně jsou prováděny preventivní a periodické prohlídky v oblasti závodní péče o zaměstnance.

Sociální fond je již roky pravidelně naplňován dle rozhodnutí valné hromady akcionářů společnosti.

Vzdělávání zaměstnanců je zajištěno formou profesních školení, kurzů a seminářů.

11. VÝZKUM A VÝVOJ

V rámci společnosti není prováděn výzkum a vývoj.

12. OCHRANA ŽIVOTNÍHO PROSTŘEDÍ

Již ze samotné podstaty činnosti společnosti vyplývá snaha o co největší ochranu životního prostředí v souladu s legislativou ČR.

13. ÚDAJE O OSOBÁCH ODPOVĚDNÝCH ZA VÝROČNÍ ZPRÁVU A OVĚŘENÍ ÚČETNÍ ZÁVĚRKY

Prohlašuji, že údaje uvedené ve výroční zprávě odpovídají skutečnosti a žádné podstatné okolnosti nebyly vynechány.

Ing. Luboš Peterka

Předseda představenstva a.s. Recyklace odpadů a skládky
r.č. 650704/0419, bydliště Radomyšl, Sokolská 270

Osoba odpovědná za ověření účetní závěrky:



Ing. Jan Špeta

r.č. 8510081778, místo podnikání Pod Kuřidlem 382 Strakonice
IČO 10899987
č.dekretu KAČR 2477

ÚČETNÍ ZÁVĚRKA V PLNÉM ROZSAHU

ke dni 31. prosince 2021

(údaje jsou vyčísleny v celých tisících Kč)

sestavená v souladu se zákonem č. 563/1991 Sb. o účetnictví, ve znění pozdějších předpisů, s vyhláškou č. 500/2002 Sb. ve znění pozdějších předpisů a s Českými účetními standardy pro podnikatele

Obchodní firma nebo jiný název účetní jednotky

Recyklace odpadů a skládky a.s.

IČO: 45021511
DIČ: CZ45021511

Sídlo, bydliště nebo místo podnikání účetní jednotky

Písecká 1279

Strakonice

386 01

ČZ

Právní forma účetní jednotky:

a.s.

Předmět podnikání nebo jiné činnosti:

nakládání s odpady

Běžným účetním obdobím se rozumí účetní období od

1.1.2021

do

31.12.2021

Minulým účetním obdobím se rozumí účetní období od

1.1.2020

do

31.12.2020

Obsah účetní závěrky:

Rozvaha

strana

počet stran

2

2

Výkaz zisků a ztrát

4

1

Příloha v plném znění

5

9

Výkaz Cash flow

xxx

xxx

Výkaz o změnách vlastního kapitálu

xxx

xxx

Podpisující osoba/vztah k účetní jednotce:

Zdeňka Bryndová - plná moc

Okamžik sestavení

Podpisový záznam osoby odpovědné za sestavení účetní závěrky

Podpisový záznam statutárního orgánu nebo fyzické osoby, která je účetní jednotkou

31. ledna 2022

13:19

Zdeňka Bryndová

Ing. Luboš Peterka



formulář sestavený podle ASPEK, s.r.o., daňová, účetní a auditorská kancelář, www.danovaprizenani.cz, business.center.cz

ROZVAHA

(BILANCE)

ke dni 31. prosince 2021

(v celých tisících Kč)

IČ

45021511

Obchodní firma nebo jiný
název účetní jednotky

Recyklace odpadů a
sklárky a.s.

Sídlo, bydliště nebo místo
podnikání účetní jednotky

Písecká 1279

Strakonice

386 01

označ a	AKTIVA b	řád c	Běžné účetní období			Minulé úč. období
			Brutto 1	Korekce 2	Netto 3	Netto 4
	AKTIVA CELKEM (ř. 02 + 03 + 37 + 78)	001	57 857	-26 198	31 659	28 226
A.	Pohledávky za upsaný základní kapitál	002	0	0	0	0
B.	Stálá aktiva (ř. 04 + 14 + 27)	003	42 548	-26 188	16 360	16 839
B. I.	Dlouhodobý nehmotný majetek (ř. 05 + 06 + 09 až 11)	004	0	0	0	0
B. I. 1	Nehmotné výsledky vývoje	005	0	0	0	0
2	Ocenitelná práva (ř. 07 + 08)	006	0	0	0	0
2.1	Software	007	0	0	0	0
2.2	Ostatní ocenitelná práva	008	0	0	0	0
3	Goodwill	009	0	0	0	0
4	Ostatní dlouhodobý nehmotný majetek	010	0	0	0	0
5	Poskytnuté zálohy na dlouhodobý nehmotný majetek a nedokončený dlouhodobý nehmotný majetek (ř. 12 + 13)	011	0	0	0	0
5.1	Poskytnuté zálohy na dlouhodobý nehmotný majetek	012	0	0	0	0
5.2	Nedokončený dlouhodobý nehmotný majetek	013	0	0	0	0
B. II.	Dlouhodobý hmotný majetek (ř. 15 + 18 až 20 +24)	014	42 548	-26 188	16 360	16 839
B. II. 1	Pozemky a stavby (ř. 16 + 17)	015	17 414	-7 667	9 747	10 248
1.1	Pozemky	016	2 280	0	2 280	2 280
1.2	Stavby	017	15 134	-7 667	7 467	7 968
2	Hmotné movité věci a jejich soubory	018	25 079	-18 521	6 558	6 536
3	Oceňovací rozdíl k nabytému majetku	019	0	0	0	0
4	Ostatní dlouhodobý hmotný majetek (ř. 21 + 22 + 23)	020	0	0	0	0
4.1	Pěstitelské celky trvalých porostů	021	0	0	0	0
4.2	Dospělá zvířata a jejich skupiny	022	0	0	0	0
4.3	Jiný dlouhodobý hmotný majetek	023	0	0	0	0
5	Poskytnuté zálohy na dlouhodobý hmotný majetek a nedokončený dlouhodobý hmotný majetek (ř. 25 + 26)	024	55	0	55	55
5.1	Poskytnuté zálohy na dlouhodobý hmotný majetek	025	0	0	0	0
5.2	Nedokončený dlouhodobý hmotný majetek	026	55	0	55	55
B. III.	Dlouhodobý finanční majetek (ř. 28 až 34)	027	0	0	0	0
B. III. 1	Podíly - ovládaná nebo ovládající osoba	028	0	0	0	0
2	Zápůjčky a úvěry - ovládaná nebo ovládající osoba	029	0	0	0	0
3	Podíly - podstatný vliv	030	0	0	0	0
4	Zápůjčky a úvěry - podstatný vliv	031	0	0	0	0
5	Ostatní dlouhodobé cenné papíry a podíly	032	0	0	0	0
6	Zápůjčky a úvěry - ostatní	033	0	0	0	0
7	Ostatní dlouhodobý finanční majetek (ř. 35 + 36)	034	0	0	0	0
7.1	Jiný dlouhodobý finanční majetek	035	0	0	0	0
7.2	Poskytnuté zálohy na dlouhodobý finanční majetek	036	0	0	0	0
C.	Oběžná aktiva (ř. 38 + 46 + 72 + 75)	037	15 166	-10	15 156	11 246
C. I.	Zásoby (ř.39 + 40 + 41 + 44 + 45)	038	146	0	146	91
C. I. 1	Materiál	039	24	0	24	1

2	Nedokončená výroba a polotovary	040	0	0	0	0
3	Výrobky a zboží (ř.42 + 43)	041	122	0	122	90
3.1	Výrobky	042	0	0	0	0
3.2	Zboží	043	122	0	122	90
4	Mladá a ostatní zvířata a jejich skupiny	044	0	0	0	0
5	Poskytnuté zálohy na zásoby	045	0	0	0	0
C. II.	Pohledávky (ř. 47 + 57 + 68)	046	3 693	-10	3 683	3 071
C. II. 1	Dlouhodobé pohledávky (ř. 48 až 52)	047	100	0	100	200
1.1	Pohledávky z obchodních vztahů	048	0	0	0	0
1.2	Pohledávky - ovládaná nebo ovládající osoba	049	0	0	0	0
1.3	Pohledávky - podstatný vliv	050	0	0	0	0
1.4	Odložená daňová pohledávka	051	0	0	0	0
1.5	Pohledávky - ostatní (ř. 53 až 56)	052	100	0	100	200
1.5.1	Pohledávky za společnosti	053	0	0	0	0
1.5.2	Dlouhodobé poskytnuté zálohy	054	0	0	0	0
1.5.3	Dohadné účty aktivní	055	0	0	0	0
1.5.4	Jiné pohledávky	056	100	0	100	200
C. II. 2	Krátkodobé pohledávky (ř. 58 až 61)	057	3 593	-10	3 583	2 871
2.1	Pohledávky z obchodních vztahů	058	2 717	-10	2 707	2 506
2.2	Pohledávky - ovládaná nebo ovládající osoba	059	0	0	0	0
2.3	Pohledávky - podstatný vliv	060	0	0	0	0
2.4	Pohledávky - ostatní (ř. 62 až 67)	061	876	0	876	365
2.4.1	Pohledávky za společnosti	062	0	0	0	0
2.4.2	Sociální zabezpečení a zdravotní pojištění	063	0	0	0	0
2.4.3	Stát - daňové pohledávky	064	431	0	431	29
2.4.4	Krátkodobé poskytnuté zálohy	065	10	0	10	10
2.4.5	Dohadné účty aktivní	066	332	0	332	207
2.4.6	Jiné pohledávky	067	103	0	103	119
C. II. 3	Časové rozlišení aktiv (ř. 69 až 71)	068	0	0	0	0
3.1	Náklady příštích období	069	0	0	0	0
3.2	Komplexní náklady příštích období	070	0	0	0	0
3.3	Příjmy příštích období	071	0	0	0	0
C. III.	Krátkodobý finanční majetek (ř. 73 +74)	072	0	0	0	0
C. III. 1	Podíly - ovládaná nebo ovládající osoba	073	0	0	0	0
2	Ostatní krátkodobý finanční majetek	074	0	0	0	0
C. IV.	Peněžní prostředky (ř. 76 +77)	075	11 327	0	11 327	8 084
C. IV. 1	Peněžní prostředky v pokladně	076	57	0	57	35
2	Peněžní prostředky na účtech	077	11 270	0	11 270	8 049
D.	Časové rozlišení aktiv (ř. 79 až 81)	078	143	0	143	141
D. 1	Náklady příštích období	079	143	0	143	141
2	Komplexní náklady příštích období	080	0	0	0	0
3	Příjmy příštích období	081	0	0	0	0

Formulář zpracovala ASPEKT HM, daňová, účetní a auditorská kancelář, www.danovaprizenani.cz, business.center.cz

označ a	PASIVA b	řád c	Běžné účetní období 5	Minulé účetní období 6
	PASIVA CELKEM (ř. 83 + 104 + 147)	082	31 659	28 226
A.	Vlastní kapitál (ř. 84 + 88 + 96 + 99 + 102 - 103)	083	23 703	21 885
A. I.	Základní kapitál (ř. 85 až 87)	084	3 930	3 930
1	Základní kapitál	085	3 930	3 930
2	Vlastní podíly (-)	086	0	0
3	Změny základního kapitálu	087	0	0
A. II.	Ážio a kapitálové fondy (ř. 89 + 90)	088	0	0
A. II. 1	Ážio	089	0	0
2	Kapitálové fondy (ř. 91 až 95)	090	0	0
2.1	Ostatní kapitálové fondy	091	0	0
2.2	Oceňovací rozdíly z přecenění majetku a závazků (+/-)	092	0	0
2.3	Oceňovací rozdíly z přecenění při přeměnách obchodních korporací (+/-)	093	0	0
2.4	Rozdíly z přeměn obchodních korporací (+/-)	094	0	0
2.5	Rozdíly z ocenění při přeměnách obchodních korporací (+/-)	095	0	0
A. III.	Fondy ze zisku (ř. 97 + 98)	096	957	909
A. III. 1	Ostatní rezervní fondy	097	818	818
2	Statutární a ostatní fondy	098	139	91
A. IV.	Výsledek hospodářství minulých let (+/-) (ř. 100 + 101)	099	16 310	14 945
A. IV. 1	Nerozdělený zisk minulých let nebo neuhrazená ztráta minulých let (+/-)	100	16 310	14 945
2	Jiný výsledek hospodářství minulých let (+/-)	101	0	0
A. V.	Výsledek hospodářství běžného účetního období (+/-) /ř.01 - (+ 84 + 88 + 96 + 99 - 103 + 104 + 144)/	102	2 506	2 101
A. VI.	Rozhodnuto o zálohové výplatě podílu na zisku (-)	103	0	0
B. + C.	Cizí zdroje (ř. 105 + 110)	104	7 956	6 219
B.	Rezervy (ř. 106 až 109)	105	0	0
B. 1	Rezerva na důchody a podobné závazky	106	0	0
2	Rezerva na daň z příjmů	107	0	0
3	Rezervy podle zvláštních právních předpisů	108	0	0
4	Ostatní rezervy	109	0	0
C.	Závazky (ř. 111 + 126 + 144)	110	7 956	6 219
C. I.	Dlouhodobé závazky (ř. 112 + 115 až 122)	111	1 932	2 977
C. I. 1	Vydané dluhopisy (ř. 113 + 114)	112	0	0
1.1	Vyměnitelné dluhopisy	113	0	0
1.2	Ostatní dluhopisy	114	0	0
2	Závazky k úvěrovým institucím	115	0	0
3	Dlouhodobé přijaté zálohy	116	0	0
4	Závazky z obchodních vztahů	117	0	0
5	Dlouhodobé směnky k úhradě	118	0	0
6	Závazky - ovládaná nebo ovládající osoba	119	0	0
7	Závazky - podstatný vliv	120	0	0
8	Odložený daňový závazek	121	0	0
9	Závazky - ostatní (ř. 123 až 125)	122	1 932	2 977
9.1	Závazky ke společníkům	123	0	0
9.2	Dohadné účty pasívní	124	0	0
9.3	Jiné závazky	125	1 932	2 977
C. II.	Krátkodobé závazky (ř. 127 + 130 až 136)	126	6 024	3 242
C. II. 1	Vydané dluhopisy (ř. 128 + 129)	127	0	0
1.1	Vyměnitelné dluhopisy	128	0	0

1.2	Ostatní dluhopisy	129	0	0
2	Závazky k úvěrovým institucím	130	0	0
3	Krátkodobé přijaté zálohy	131	0	0
4	Závazky z obchodních vztahů	132	3 918	1 320
5	Krátkodobé směnky k úhradě	133	0	0
6	Závazky - ovládaná nebo ovládající osoba	134	0	0
7	Závazky - podstatný vliv	135	0	0
8	Závazky - ostatní (ř. 137 až 143)	136	2 106	1 922
8.1	Závazky ke společníkům	137	0	0
8.2	Krátkodobé finanční výpomoci	138	0	0
8.3	Závazky k zaměstnancům	139	621	443
8.4	Závazky ze sociálního zabezpečení a zdravotního pojištění	140	297	247
8.5	Stát - daňové závazky a dotace	141	106	187
8.6	Dohadné účty pasivní	142	21	20
8.7	Jiné závazky	143	1 061	1 025
C. III.	Časové rozlišení pasiv (ř. 145 + 146)	144	0	0
C. III. 1	Výdaje příštích období	145	0	0
2	Výnosy příštích období	146	0	0
D.	Časové rozlišení pasiv (ř. 148 + 149)	147	0	122
D. 1	Výdaje příštích období	148	0	0
2	Výnosy příštích období	149	0	122

VÝKAZ ZISKU A ZTRÁTY

ke dni 31. prosince 2021

(v celých tisících Kč)

DRUHOVÉ ČLENĚNÍ

IČ

45021511

Obchodní firma nebo jiný název účetní
jednotky

Recyklace odpadů a
sklárky a.s.

Sídlo, bydliště nebo místo podnikání
účetní jednotky

Písecká 1279

Strakonice

386 01

Označení a	TEXT b	Číslo řádku c	Skutečnost v účetním období	
			běžném 1	minulém 2
I.	Tržby z prodeje vlastních výrobků a služeb	01	23 846	22 756
II.	Tržby za prodej zboží	02	98	98
A.	Výkonová spotřeba (ř. 04 + 05 + 06)	03	11 717	9 978
1.	Náklady vynaložené na prodané zboží	04	74	67
2.	Spotřeba materiálu a energie	05	2 432	2 272
3.	Služby	06	9 211	7 639
B.	Změna stavu zásob vlastní činnosti (+/-)	07	0	0
C.	Aktivace (-)	08	0	0
D.	Osobní náklady (ř. 10 + 11)	09	10 579	9 555
1.	Mzdové náklady	10	7 880	7 439
2.	Náklady na sociální zabezpečení, zdravotní pojištění a ostatní náklady (ř. 12 + 13)	11	2 699	2 116
2. 1	Náklady na sociální zabezpečení a zdravotní pojištění	12	2 442	1 878
2. 2	Ostatní náklady	13	257	238
E.	Úpravy hodnot v provozní oblasti (ř. 15 + 18 + 19)	14	3 132	2 740
1.	Úpravy hodnot dlouhodobého nehmotného a hmotného majetku (ř. 16 + 17)	15	3 132	2 740
1. 1	Úpravy hodnot dlouhodobého nehmotného a hmotného majetku - trvalé	16	3 132	2 740
1. 2	Úpravy hodnot dlouhodobého nehmotného a hmotného majetku - dočasné	17	0	0
2.	Úpravy hodnot zásob	18	0	0
3.	Úpravy hodnot pohledávek	19	0	0
III.	Ostatní provozní výnosy (ř. 21 + 22 + 23)	20	5 454	2 767
III. 1	Tržby z prodaného dlouhodobého majetku	21	0	0
2	Tržby z prodaného materiálu	22	5 163	2 436
3	Jiné provozní výnosy	23	291	331
F.	Ostatní provozní náklady (ř. 25 až 29)	24	813	650
1.	Zůstatková cena prodaného dlouhodobého majetku	25	0	0
2.	Prodaný materiál	26	294	192
3.	Daně a poplatky	27	93	69
4.	Rezervy v provozní oblasti a komplexní náklady příštích období	28	0	0
5.	Jiné provozní náklady	29	426	389
*	Provozní výsledek hospodaření (+/-) (ř. 01 + 02 - 03 - 07 - 08 - 09 - 14 + 20 - 24)	30	3 157	2 698
IV.	Výnosy z dlouhodobého finančního majetku - podíly (ř. 32 + 33)	31	0	0
IV. 1	Výnosy z podílů - ovládaná nebo ovládající osoba	32	0	0
2	Ostatní výnosy z podílů	33	0	0
G.	Náklady vynaložené na prodané podíly	34	0	0
V.	Výnosy z ostatního dlouhodobého finančního majetku (ř. 36 + 37)	35	0	0
V. 1	Výnosy z ostatního dlouhodobého finančního majetku - ovládaná nebo ovládající osoba	36	0	0
2	Ostatní výnosy z ostatního dlouhodobého finančního majetku	37	0	0
H.	Náklady související s ostatním dlouhodobým finančním majetkem	38	0	0
VI.	Výnosové úroky a podobné výnosy (ř. 40 + 41)	39	7	8
VI. 1	Výnosové úroky a podobné výnosy - ovládaná nebo ovládající osoba	40	0	0
2	Ostatní výnosové úroky a podobné výnosy	41	7	8
I.	Úpravy hodnot a rezervy ve finanční oblasti	42	0	0
J.	Nákladové úroky a podobné náklady (ř. 44 + 45)	43	119	106
1.	Nákladové úroky a podobné náklady - ovládaná nebo ovládající osoba	44	0	0
2.	Ostatní nákladové úroky a podobné náklady	45	119	106
VII.	Ostatní finanční výnosy	46	0	0
K.	Ostatní finanční náklady	47	25	17
*	Finanční výsledek hospodaření (+/-) (ř. 31 - 34 + 35 - 38 + 39 - 42 - 43 + 46 - 47)	48	-137	-115
**	Výsledek hospodaření před zdaněním (+/-) (ř. 30 + 48)	49	3 020	2 583
L.	Daň z příjmů (ř. 51 + 52)	50	514	482
1.	Daň z příjmů splatná	51	514	482
2.	Daň z příjmů odložená (+/-)	52	0	0
**	Výsledek hospodaření po zdanění (+/-) (ř. 49 - 50)	53	2 506	2 101
M.	Převod podílu na výsledku hospodaření společníkům (+/-)	54	0	0
***	Výsledek hospodaření za účetní období (+/-) (ř. 53 - 54)	55	2 506	2 101
*	Čistý obrát za účetní období = I. + II. + III. + IV. + V. + VI. + VII	56	29 405	25 629

Příloha k roční účetní závěrce za rok 2021

sestavená dle zákona 563/1991 Sb. a vyhlášky 500/2002 Sb.

1. Charakteristika společnosti

Název účetní jednotky:	Recyklace odpadů a skládky a.s.
Sídlo:	Strakonice Písecká 1279
Právní forma:	akciová společnost
IČO:	45021511
Společnost je zapsána v obchodním rejstříku vedené Krajským soudem v Č. Budějovicích oddíl B, vložka 482.	
Hlavní předmět činnosti:	nakládání s odpady
Datum vzniku:	8.dubna 1992
Organ. struktura:	bez vedl. provozoven a dalšího členění
Jména členů doz. a stat. org.:	dle přiloženého výpisu
Změny v záp. v OR:	VH z 21.6.2021 zvolila novou dozorčí radu viz výpis z OR
Rozvahový den:	31.12.2021
Kategorie účetní jednotky:	malá
Účetní jednotka nemá podíl v jiné obchodní společnosti.	

2. Zaměstnanci a osobní náklady

Průměrný počet zaměstnanců v roce 2021 byl 22, z toho 2 řídící. V roce 2020 byl průměrný počet zaměstnanců 22,42, z toho 2 řídící.

Výše osobních nákladů v roce 2021 byla celkem 10579 tis. Kč, z toho mzdové náklady 7 880 tis. Kč, z toho na řídící 1 356 tis. Kč, náklady na sociální zabezpečení a zdrav. pojištění ve výši 2 442 tis. Kč a ostatní sociální náklady 257 tis. Kč.

3. Odměňování členů statutárních a dozorčích orgánů

V průběhu roku 2021 nebyla akcionářům a členům statutárních a dozorčích orgánů poskytnuta žádná půjčka ani jiné peněžní plnění. V červnu 2021 byla společností uzavřena pojistná smlouva Elite - pojištění odpovědnosti managementu, která zahrnuje pojištění členů orgánů společnosti. Smlouva byla uzavřena dle podmínek stanovených valnou hromadou společnosti, která se konala dne 21.6.2021. Na DPP bylo členům statutárních orgánů vyplaceno celkem 27 500 Kč.

Statutární orgán	Zálohy,úvěry	Ostatní
Představenstvo	0	16 500
Dozorčí rada	0	11 000

4. Účetní metody a způsoby oceňování

Oproti roku 2020 nedošlo ke změnám při zpracování účetnictví.
Účetní případy v cizích měnách se v účetní jednotce nevyskytují.

Způsoby oceňování:

dlouhodobý majetek nakupovaný: pořizovacími cenami včetně vedlejších nákladů
dlouhodobý majetek vytvořený VČ: vlastními náklady zahrnujícími přímé náklady
nakupované zásoby: pořizovacími cenami včetně vedlejších nákladů
zásoby vytvořené ve vlastní režii: vlastními skutečnými náklady zahrnujícími přímé náklady a výrobní režii

způsob účtování zásob: A. Cena při výdeji ze skladu je vypočítávána jako aritmetický průměr

způsob účtování drobného dlouhodobého majetku: přímo do nákladů
opravné položky: Opravné položky k pohledávkám jsou tvořeny k pohledávkám, které jsou po splatnosti více jak 365 dní. V roce 2021 byla vytvořena opravná položka k 1 pohledávce po lhůtě splatnosti ve výši 10 tis. Kč.

Jednotlivé složky majetku a závazků v účetnictví a v účetní závěrce oceňuje účetní jednotka těmito závaznými způsoby:

- hmotný majetek, kromě zásob, s výjimkou majetku vytvořeného vlastní činností, se oceňuje pořizovacími cenami,
- hmotný majetek, kromě zásob, vytvořený vlastní činností se oceňuje vlastními náklady,
- nakoupené zásoby se oceňují pořizovacími cenami,
- zásoby vytvořené vlastní činností se oceňují vlastními náklady,
- peněžní prostředky a ceniny se oceňují jejich jmenovitými hodnotami,
- podíly, cenné papíry a deriváty se oceňují cenami pořízení,
- pohledávky při vzniku jmenovitou hodnotou, při nabytí za úplatu nebo vkladem pořizovací cenou,
- závazky při vzniku jmenovitou hodnotou, při převzetí pořizovací cenou.

Zásoby materiálu a zboží na skladě jsou vedeny v průměrných cenách zjištěných jako vážený aritmetický průměr z pořizovacích cen.

Na inventárních kartách majetku je uváděna pořizovací cenam, která obsahuje cenu pořízení a cenu nákladů spojených s jeho pořízením.

Údaje o dlouhodobých aktivech:

Pořizovací ceny	Poč.s	Přírůstek	Úbytek	Kon.s
Pozemky	2280	0	0	2280
Stavby	15134	0	0	15134
Hmotné movité věci a jejich soubory	22427	2652	0	25079
Nedokončený DHM	55	0	0	55

Oprávký	Poč.s	Přírůstek	Úbytek	Kon.s
Pozemky	0	0	0	0
Stavby	7166	501	0	7667
Hmotné movité věci a jejich soubory	15892	2629	0	18521

Povaha a formy záruk: nejsou
Pohledávky a dluhy nezahrnuté v rozvaze: nejsou
Podmíněné pohledávky a dluhy nezahrnuté v rozvaze: nejsou
Poskytnuté věcné záruky nezahrnuté v rozvaze: nejsou
Penzijní závazky: nejsou
Rezervy: nejsou

Povaha a obchodní účel operací nezahrnutých v rozvaze: nejsou

Informace o transakcích uzavřených se spřízněnou stranou, které nebyly uzavřeny za běžných tržních podmínek: nebyly

Vyhodnocení principu nepřetržitého trvání účetní jednotky:

Nejsou známy žádné informace, které by nasvědčovaly tomu, že účetní jednotka nemusí být schopna nepřetržitě pokračovat ve své činnosti a že by v důsledku toho byla ohrožena schopnost plnit své závazky. Předpoklad nepřetržitého pokračování činnosti účetní jednotky byl použit při sestavování účetní závěrky.

5. Hmotný majetek

HIM, který je rovnoměrně odepisovaný:

kanalizace, vodovod, oplocení, asfalt. plocha, budova skladů, přístřešek, sklad Lizena, elektro přípojka, budova šaten, admin. budova, komunikace 2-9, mostní váha, manipulátor JCB a oba destil.přístroje RSI 600 AXH , cisterna SCD K5500, VZV Hyundai, hor.lis LUX, 4 ks kontejneru OK 40, 4 ks kontejneru OK 20, Renault Master 2018, nákladní automobil Scania, kamerový systém, zabezpečovací systém, stacionární lis SP380 a severní přístřešek.

V roce 2020 byl z vlastních prostředků společnosti pořízen kontejnerový přívěs, kontejner ABROLL na suť, vysokotlaký čisticí stroj IBOS, na úvěr byl zakoupen nákladní automobil Scania P280.

Všechny HIM pořízený v roce 2020 je odepisován rovnoměrně sazbou podle § 31 odst.1d) ZDP, kde je sazba v roce pořízení nového majetku zvýšená o 10 %.

V prosinci roku 2021 byl zakoupen a ihned uveden do provozu a používán k ekonomické činnosti společnosti manipulátor JCB Agri, který je odepisován rovnoměrnou sazbou podle § 31 odst. 1d) ZDP, kde je sazba v roce pořízení nového majetku zvýšená o 10 %.

Vzhledem k tomu, že společnost má stanovený odpisový plán, kde se účetní odpisy rovnají daňovým, činil v roce 2021 účetní i daňový odpis JCB Agri 557 tis. Kč.

HIM, který je zrychleně odepisovaný:

kont. s rukou Presko, nákladní automobil VOLVO, Renault Master, lis Ekopack 200.2, technologie plasty, kont. ABL s jeřábem, budova ČOV, budova třídírny plastů, přístřešek ESO, komunikace 1, všechny kontejnery Abroll 20 m3, tak i 40 m3, os.automobil VW Passat, demolice bývalé adm. budovy.

Daňové odpisy se rovnají odpisům účetním.

Ke konci roku 2021 je na účtu nedokončeného hmotného majetku evidována částka 55 tis. Kč, která představuje náklady na podklady pro vypracování žádosti o dotaci na vybudování FVE.

Konečný stav na účtu je celkem 55 tis. Kč.

Rozpis HIM dle tříd

Rozpis movitého HIM na třídy /v tis. Kč/				
Třída	Poč.stav	Přírustky	Úbytky	Koneč. stav
1.	830	0	0	830
2.	17616	2652	0	20268
3.	4230	0	0	4230
4.	502	0	0	502
5.	12904	0	0	12904
6.	1479	0	0	1479

Rozpis odpisů HIM

Rozpis odpisů IM dle tříd /v tis. Kč/	
Třída	tis. Kč
1.	0
2.	2400
3.	239
4.	13
5.	450
6.	30

6. Pohledávky

Celkové brutto pohledávky k 31.12.2021 činí 3 693 tis. Kč, z toho pohledávky po lhůtě splatnosti představují celkem 297 tis. Kč.

Je evidována opravná položka k pohledávce ve výši 10 tis. Kč, pohledávka je přihlášena u exekutora. Žádná z pohledávek po lhůtě splatnosti není krytá podle zástavního práva ani jištěna jiným způsobem.

Krátkodobé pohledávky	tis. Kč
z obchodních vztahů	2717
Město Strakonice	100
daňové pohledávky	431
dohadné účty aktivní	332
jiné pohledávky	113
CELKEM	3693

Dlouhodobé pohledávky	do 5 let	CELKEM
Město Strakonice	100	100
CELKEM	100	100

Pohledávky po lhůtě splatnosti	tis. Kč
1 - 30 dnů	161
31- 60 dnů	126
61 - 90 dnů	0
91 - 360 dnů	0
361 a více	10
CELKEM	297

7. Závazky

Celkové brutto závazky k 31.12.2021 činí 7 956 tis. Kč, z toho závazky po lhůtě splatnosti jsou v částce 3 208 tis. Kč faktura za JCB Agri, zaplacená až po dodání úplného návodu k obsluze a 2 faktury v celk. částce 5807 Kč od Aspera s.r.o., které nebyly doručeny. Vše k 31.1.2022 zaplacen.

Vykázané závazky pojistného ze sociálního zabezpečení, závazky veřejného zdravotního pojištění a daňový závazek vůči státu jsou závazky do lhůty splatnosti.

Krátkodobé závazky	tis. Kč
z obchodních vztahů	3918
k zaměstnancům	621
ze sociálního a zdravotního zabezpečení	297
daňové závazky	106
ostatní závazky	1082
CELKEM	6024

Dlouhodobé závazky	do 5 let	CELKEM
úvěr Scania 2018	535	535
úvěr Scania 2020	1397	1397
CELKEM	1932	1932

Závazky po lhůtě splatnosti	tis. Kč
1 - 30 dnů	3214
31- 60 dnů	0
61 - 90 dnů	0
91 - 360 dnů	0
361 a více	0
CELKEM	3214

8. Výnosy z běžné činnosti

Výnosy z běžné činnosti, tj. z nakládání s odpady, což je hlavní činnost účetní jednotky, činí 23 844 tis. Kč.

Výnosy z prodeje materiálu a zboží činí v roce 2021 celkem 5 260 tis. Kč. Ostatní provozní výnosy ve výši 291 tis. Kč jsou tvořeny 206 tis. Kč za pojistná plnění, 43 tis. Kč dotací ÚP na VPP, 14 tis. Kč programem Antivirus. Zbývající částku 28 tis. Kč tvoří drobné provozní výnosy.

Účetní jednotka je činná pouze v tuzemsku.

9. Základní kapitál

Základní kapitál společnosti je rozdělen na 393 akcií. Všechny akcie znějí na jméno a jmenovitá hodnota jedné akcie činí 10 000 Kč.

10. Majetkové podíly

Akciová společnost nemá žádné majetkové podíly.

11. Rozdělení zisku

Na základě rozhodnutí valné hromady akcionářů společnosti konané dne 21.6.2021 byl hospodářský výsledek za rok 2020 vykázaný po zdanění ve výši 2 100 926,58 Kč rozdělen takto:

Rozdělení	Kč
fond FKSP	342 600,00
dividendy včetně daně	393 000,00
nerozdělený zisk	1 365 326,58
CELKEM	2 100 926,58

12. Rezervy

V průběhu roku 2021 nebyla tvořena žádná rezerva na opravy majetku ani žádné další rezervy.

13. Výdaje vynaložené na výzkum a vývoj

V roce 2021 společnost nevynaložila žádné výdaje na výzkum a vývoj.

14. Události po datu účetní závěrky

Koncem roku 2019 se poprvé objevily zprávy z Číny týkající se COVID-19 (koronavirus).

V prvních měsících roku 2020 se virus rozšířil do celého světa a způsobil rozsáhlé ekonomické škody. Tato situace pokračovala i v roce 2021, přesto v době zveřejnění této účetní závěrky vedení společnosti nezaznamenalo významný pokles poptávky po nabízených službách, situace se neustále mění, a proto nelze předvídat budoucí dopady této pandemie na činnost společnosti Recyklace odpadů a skládky a.s..

Vedení společnosti bude pokračovat v monitorování potenciálního dopadu a bude i nadále podnikat veškeré možné kroky ke zmírnění jakýchkoliv negativních účinků na společnost a její zaměstnance.

Vedení společnosti zvážilo potenciální dopady COVID-19 na své aktivity a podnikání a dospělo k závěru, že nemají významný vliv na předpoklad nepřetržitého trvání podniku. Vzhledem k tomu byla účetní závěrka k 31.12.2021 zpracována za předpokladu, že společnost Recyklace odpadů a skládky a.s. bude nadále schopna pokračovat ve své činnosti.

Mezi rozvahovým dnem a dnem sestavení účetní závěrky nenastaly žádné skutečnosti, které by měly vliv na účetní závěrku.

Datum sestavení účetní závěrky: 31.1.2022

Ing. Luboš Peterka
předseda představenstva a.s.

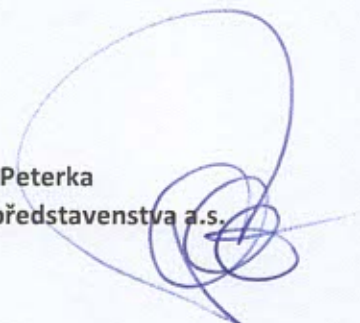

Strakonice
31. ledna 2022



Výpis

z obchodního rejstříku, vedeného
Krajským soudem v Českých Budějovicích
oddíl B, vložka 482

Datum vzniku a zápisu:	8. dubna 1992
Spisová značka:	B 482 vedená u Krajského soudu v Českých Budějovicích
Obchodní firma:	Recyklace odpadů a skládky a.s.
Sídlo:	Písecká 1279, Strakonice I, 386 01 Strakonice
Identifikační číslo:	450 21 511
Právní forma:	Akciová společnost
Předmět podnikání:	Podnikání v oblasti nakládání s nebezpečnými odpady Výroba, obchod a služby neuvedené v přílohách 1 až 3 živnostenského zákona
Statutární orgán - představenstvo:	
předseda představenstva:	Ing. LUBOŠ PETERKA, dat. nar. 4. července 1965 Sokolská 270, 387 31 Radomyšl Den vzniku funkce: 24. června 2019 Den vzniku členství: 21. června 2019
místopředseda představenstva:	JUDr. ONDŘEJ VESELÝ, dat. nar. 3. května 1976 U Vodáka 1812, Budějovické Předměstí, 397 01 Písek Den vzniku funkce: 24. června 2019 Den vzniku členství: 21. června 2019
člen představenstva:	Ing. JIŘÍ FAKTOR, dat. nar. 20. dubna 1963 Hvožďany 41, 389 01 Vodňany Den vzniku členství: 21. června 2019
člen představenstva:	Ing. KAREL VLASÁK, dat. nar. 4. března 1962 Bavorova 318, Strakonice I, 386 01 Strakonice Den vzniku členství: 21. června 2019
člen představenstva:	BOHUMIL BLÁHA, dat. nar. 8. prosince 1956 Lesní 168, 387 51 Štěkeň Den vzniku členství: 21. června 2019
Počet členů:	5
Způsob jednání:	Jménem společnosti jedná samostatně předseda představenstva nebo místopředseda představenstva spolu s dalším členem představenstva. Podepisování za společnost se děje tak, že k obchodní firmě společnosti připojí svůj podpis samostatně předseda představenstva nebo místopředseda představenstva spolu s dalším členem představenstva.
Dozorčí rada:	
předseda dozorčí rady:	Ing. MARTIN MALÝ, dat. nar. 25. ledna 1969 SNP 428, Prachatice II, 383 01 Prachatice Den vzniku funkce: 22. června 2021

	Den vzniku členství: 22. června 2021
člen dozorčí rady:	DAVID KŘÍŽ, dat. nar. 3. dubna 1974 U Hřiště 197, 387 31 Radomyšl Den vzniku členství: 22. června 2021
člen dozorčí rady:	Mgr. MARIE ŽILÁKOVÁ, dat. nar. 28. listopadu 1963 Arch. Dubského 387, Strakonice I, 386 01 Strakonice Den vzniku členství: 22. června 2021
Počet členů:	3
Akcie:	393 ks kmenové akcie na jméno v listinné podobě ve jmenovité hodnotě 10 000,- Kč Převoditelnost akcií se omezuje po dobu 4 měsíců ode dne nabídky prostřednictvím představenstva ve prospěch stávajících akcionářů. Po této lhůtě není již převoditelnost omezena.
Základní kapitál:	3 930 000,- Kč Splaceno: 100%
Ostatní skutečnosti:	Obchodní korporace se podřídila zákonu jako celku postupem podle § 777 odst. 5 zákona č. 90/2012 Sb., o obchodních korporacích a družstvech.



Veřejný rejstřík

Ověřuji pod pořadovým číslem **207019_027379** , že tato listina, která vznikla převedením výstupu platných údajů z informačního systému veřejné správy z elektronické podoby do podoby listinné, skládající se z 2 listů, se doslovně shoduje s obsahem výstupu z informačního systému veřejné správy v elektronické podobě.

Strakonice 1

dne 03.02.2022 v 15:09

Podpis 

Razítko:

Votavová Milada

